주방 화재 대비 안전 활동 강화 요청

엣스퍼트 atxpert 공 간 관 리 전 문 가

수 신 : 전 사원

일 자 : '21년 6월 16일

안전팀

결재필

최근 대형 주방 화재가 발생하였습니다. 이에, 全 센터에서는 경각심을 가지고 주방 화재 대비 안전 활동을 강화하여 주시기 바랍니다.

- 다 음 -

[주방 화재 사고 사례]

- **일시** : '21년 4월 10일 오후 4시 30분경
- **장소** : 남양주 부영 애시앙 주상복합건물
- **원인** : 중국음식점 조리대에서 발화
  (조리 중 식용유가 발화점 이상으로 상승)
  조리대 → 후드 → 덕트로 화염 확산

- **피해**
  - 소방서 추산 피해액 약 94억 (영업 불가 등에 따른 경제적 손실 수백억대 추정)
  - 상가 185개 중 35개 전소 / 25개 반소
  - 차량 40대 전소 / 이재민 1100여명 발생
  - 인명피해 無

[유사 주방 화재 사례]

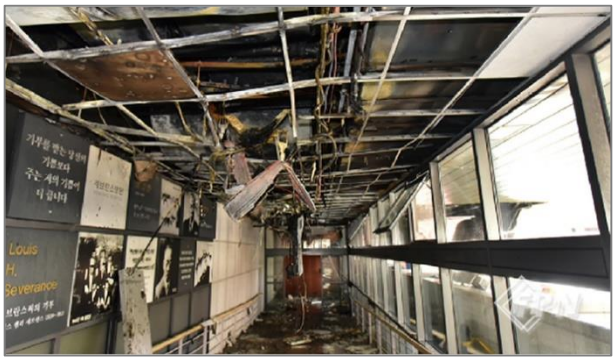

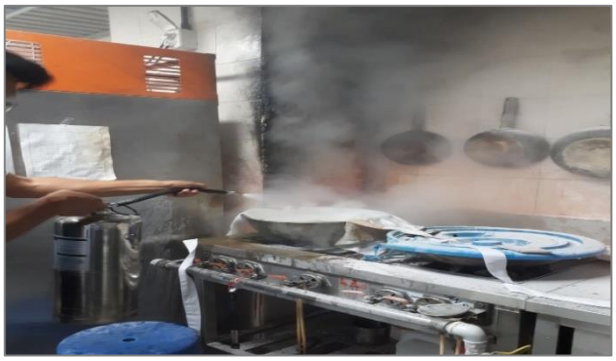

- **일시** : '18년 2월 3일 오전 7시 56분경
- **장소** : 신촌 세브란스 병원 3층 푸드코트
- **원인** : 영업 준비 중 화덕에서 발화
  화덕 → 배기 및 공조 덕트 → 발화지점에서 60m 떨어진 복도까지 화염 확산

- **일시** : '18년 6월 8일 오전 8시 20분경
- **장소** : 엘리시안 강촌 베이커리 주방
- **원인** : 도넛 튀김솥 식용유에서 발화
  조리 중 담당자가 자리 이탈하여 식용유가 발화점 이상으로 상승

■ 주방 화재 취약점 및 대책

1. 상업용 주방자동소화장치

: 상업용 주방자동소화장치의 **설치 대상**에 대한 **법적 기준 無**

대 책 **상업용 주방자동소화장치 미설치 사업장 고객사에 설치 제안**

상업용 주방자동소화장치

관련 법령	▪ **소방시설 설치•유지 및 안전관리에 관한 법률 시행령 [별표5]** : 현행 소방시설법상 설치 대상이 규정되어 있지 않음 ▪ **소화기구 및 자동소화장치의 화재안전기준(NFSC 101)** : 제4조 제2항 제2호에 설치기준만 제정되어 있음 ▪ 설치 대상이 규정되어 있지 않아 **자진설비**도 설치
상업용 주방 자동소화 장치	▪ **한국소방산업기술원(KFI) 성능인증 획득 여부 확인** : 소화약제의 형식승인 및 제품검사의 기술기준 제6조 ▪ **주요 구성품 및 계통도**

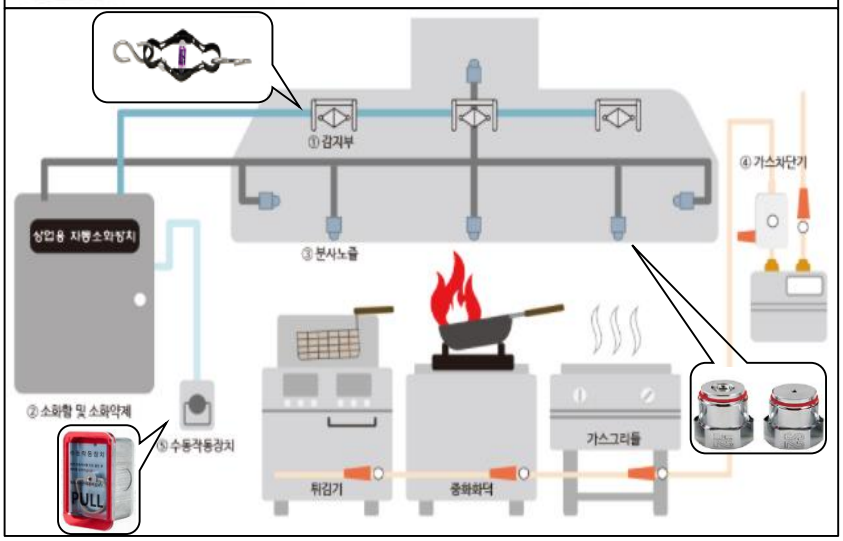

■ 주방 화재 취약점 및 대책

2. 주방 후드 및 덕트

: 다중이용업소의 후드 및 덕트 관리 주체 모호

대 책	- 다중이용업소의 필터 및 후드 월 1회 이상 청소 (관리주체 : 다중이용업주) - 연 1회 사업장 내 주방 배기 덕트 청소 고객사 제안

다중이용업소 안전시설등

관련 법령	▪ 다중이용업소의 안전관리에 관한 특별법 제13조 - 안전시설등에 대한 정기점검 등은 다중이용업주가 진행 (분기별 1회 이상) 후 점검결과서 1년간 보관 ▪ 다중이용업소의 안전관리에 관한 특별법 시행규칙 제14조 - 안전점검자의 자격이 다중이용업주 또는 소방안전관리자도 명시되어 있어 점검 주체 명확히 안내 필요 → 공용설비만 소방안전관리자가 점검(별첨 2 참고) ▪ 다중이용업소의 안전관리에 관한 특별법 제14조 - 다중이용업주는 소방시설법에 따라 소방안전관리 업무를 수행하여야 함 → 다중이용업주에 관계 법령 계도 必 ▪ 다중이용업소의 안전관리에 관한 특별법 시행령 [별표 1] - [별표 1]에 따른 안전시설등에는 후드 및 덕트 미포함 → 후드 및 덕트가 안전시설등에는 포함 되어 있지 않으나 다중이용업주는 법14조에 의거하여 소방안전관리 업무를 수행하여야 함

[벌 칙]

- 다중이용업소법 제11조 : 피난시설, 방화구획 또는 방화시설에 대하여 폐쇄·훼손·변경 등의 행위를 한 자
- 다중이용업소법 제13조 제1항 : 정기점검결과서를 보관하지 아니한 자
- 다중이용업소법 제14조 : 소방안전관리업무를 하지 아니한 자

→ 300만원 이하의 과태료 부과

■ 주방 화재 취약점 및 대책

현장의 전 직원들께서는 **주방화재**의 **사전예방 활동 강화**를 위해 다음의 필수 사항들은 반드시 이행하여 주시기 바랍니다.

주방 화재 대비 필수 이행사항

✓ **후드 및 덕트 관리**
- 월 1회 이상 후드 및 필터 청소
- 연 1회 이상 배기 덕트 청소

✓ **상업용 주방자동소화장치 설치 상태 점검**
- 노즐 오염 여부 및 설치 상태 등
- 소화약제 누설 여부 및 설치 상태 등
- 수동기동장치 앞 묻건 적치 여부(시야 확보) 및 설치 상태 등

✓ **상업용 주방자동소화장치 수동기동장치 및 K급 소화기 사용 방법 교육**

✓ **동 • 식물유류(식용유) 조리 시 담당자 자리 이탈 금지 등 안전 수칙 교육**

 # 별첨
- 1. 다중이용업소의 안전관리에 관한 특별법
- 2. 다중이용업소의 안전관리에 관한 특별법 시행규칙

※ 문의사항 : 안전팀 김현석 책임 (02-6924-1898)

제13조(다중이용업주의 안전시설등에 대한 정기점검 등)

① 다중이용업주는 다중이용업소의 안전관리를 위하여 정기적으로 안전시설등을 점검하고 그 점검결과서를 1년간 보관하여야 한다. 이 경우 다중이용업소에 설치된 안전시설등이 건축물의 다른 시설·장비와 연계되어 작동되는 경우에는 해당 건축물의 관계인 및 소방안전관리자는 다중이용업주의 안전점검에 협조하여야 한다.

② 다중이용업주는 제1항에 따른 정기점검을 행정안전부령으로 정하는 바에 따라 「화재예방, 소방시설 설치·유지 및 안전관리에 관한 법률」 제29조에 따른 소방시설관리업자에게 위탁할 수 있다.

③ 제1항에 따른 안전점검의 대상, 점검자의 자격, 점검주기, 점검방법, 그 밖에 필요한 사항은 행정안전부령으로 정한다.

제14조(다중이용업소의 소방안전관리)

다중이용업주는 「화재예방, 소방시설 설치·유지 및 안전관리에 관한 법률」 제20조 제6항 제3호 및 제5호부터 제7호까지의 규정에 따른 소방안전관리업무를 수행하여야 한다.

※ 「화재예방, 소방시설 설치·유지 및 안전관리에 관한 법률」 제20조 제6항 제3호 및 제5호부터 제7호

3. 제10조에 따른 피난시설, 방화구획 및 방화시설의 유지·관리
5. 소방시설이나 그 밖의 소방 관련 시설의 유지·관리
6. 화기(火氣) 취급의 감독
7. 그 밖에 소방안전관리에 필요한 업무

제14조의2(다중이용업주의 안전사고 보고의무)

① 다중이용업주는 다중이용업소의 화재, 영업장 시설의 하자 또는 결함 등으로 인하여 다음 각 호의 어느 하나에 해당하는 사고가 발생했거나 발생한 사실을 알게 된 경우 소방본부장 또는 소방서장에게 그 사실을 즉시 보고하여야 한다.

1. 사람이 사망한 사고
2. 사람이 부상당하거나 중독된 사고
3. 화재 또는 폭발 사고
4. 그 밖에 대통령령으로 정하는 사고

② 제1항에 따른 보고의 방법 및 절차 등 필요한 사항은 대통령령으로 정한다.

제14조(안전점검의 대상, 점검자의 자격 등)

법 제13조제3항에 따른 안전점검의 대상, 점검자의 자격, 점검주기, 점검방법은 다음 각 호와 같다.

1. 안전점검 대상 : 다중이용업소의 영업장에 설치된 영 제9조의 안전시설등
2. 안전점검자의 자격은 다음 각 목과 같다.
   가. 해당 영업장의 다중이용업주 또는 다중이용업소가 위치한 특정소방대상물의 소방안전관리자(소방안전관리자가 선임된 경우에 한한다)

구분	안전점검 대상 안전시설등
다중이용업주	다중이용업소 안전시설등 완공 신고 시 설치된 안전시설등 → 공용 소방설비를 제외한 그 밖의 안전시설등
소방안전관리자	스프링클러설비•자동화재탐지설비•유도등 등 → 건물 준공 시 설치된 소방시설

   나. 해당 업소의 종업원 중 「화재예방, 소방시설 설치 · 유지 및 안전관리에 관한 법률 시행령」 제23조제2항제7호마목 또는 제3항제5호자목에 따라 소방안전관리자 자격을 취득한 자, 「국가기술자격법」에 따라 소방기술사 · 소방설비기사 또는 소방설비산업기사 자격을 취득한 자
   다. 「화재예방, 소방시설 설치 · 유지 및 안전관리에 관한 법률」 제29조에 따른 소방시설관리업자
3. 점검주기 : 매 분기별 1회 이상 점검. 다만, 「화재예방, 소방시설 설치 · 유지 및 안전관리에 관한 법률」 제25조제1항에 따라 자체점검을 실시한 경우에는 자체점검을 실시한 그 분기에는 점검을 실시하지 아니할 수 있다.
4. 점검방법 : 안전시설등의 작동 및 유지 · 관리 상태를 점검한다.